

Wałbrzych, dnia 04.02.2020 r.

DZPZ-530-Zp/73/PN-71/19

Wykonawcy – wszyscy

Dotyczy: „Dostawa Systemu do neuronawigacji” – Zp/73/PN-71/19

Specjalistyczny Szpital im. dra Alfreda Sokołowskiego w Wałbrzychu zgodnie z art. 38 ust. 1 i 2 ustawy Pzp odpowiada na pytania Wykonawcy w przedmiotowym postępowaniu.

Pytanie 1

Czy Zamawiający wymaga rozłożenia płatności na 48 rat 0% poprzez podział pełnej wartości zakupu nawigacji na ilość miesięcy bez opłaty wstępnej i bez dodatkowego oprocentowania?
Harmonogram spłaty dostarczony wraz z pierwszą fakturą.

Odp: Zamawiający wymaga.

Pytanie 2

Czy Zamawiający wymaga aby zaoferowane oprogramowanie było oprogramowaniem z licencjami bezterminowymi tzn. ich użytkownie, pełna funkcjonalność i właściwe działanie nie było ograniczone w czasie?

Odp: Zamawiający wymaga.

Pytanie 3

Czy Zamawiający wymaga bezpłatnej aktualizacji programowania do najnowszej wersji przez cały okres trwania gwarancji?

Odp: Zamawiający wymaga.

Pytanie 4

Czy Zamawiający wymaga bezpłatnego dostarczenia urządzenia zastępczego dla napraw gwarancyjnych, które w związku z koniecznością sprowadzenia części zamiennych trwają dłużej niż 7 dni?

Odp: Zamawiający wymaga.

Pytanie 5

Czy Zamawiający oczekuje aby autoryzowany serwis urządzenia miał siedzibę na terenie Polski?

Odp: Zamawiający oczekuje.

Pytanie 6

Czy Zamawiający oczekuje bezpłatnego wsparcia technicznego i klinicznego w obsłudze nawigacji dla lekarzy i lub pielęgniarek przez cały okres trwania gwarancji – tj. obecność na żądanie na zabiegu w celu pomocy w obsłudze nawigacji?

Odp: Zamawiający oczekuje.

Pytanie 7

Czy Zamawiający wymaga podłączenia wszystkich zaoferowanych urządzeń do szpitalnego systemu przesyłu obrazu (PACS) umożliwiającego zarówno pobranie wykonanych wcześniej w pracowni MR i TK badań jak również wysłanie wykonanych w trakcie zabiegu zdjęć na serwer szpitalny?

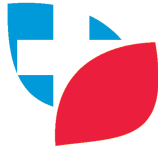

Odp: Zamawiający wymaga.

Pytanie 8

Czy Zamawiający wymaga możliwości (późniejszej) rozbudowy nawigacji o oprogramowanie i narzędzia do nawigowanych operacji całego kręgosłupa w tym narzędzi dedykowanych do nawigowanych zabiegów w obrębie kręgosłupa szyjnego?

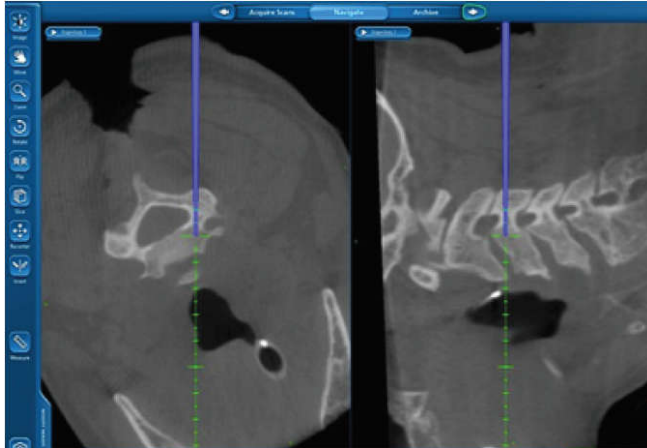

Odp: Zamawiający wymaga.

Pytanie 9

Czy Zamawiający wymaga dostarczenie sprzętu zastępczego o parametrach technicznych i użytkowych nie gorszych od zaferowanego urządzenia, dla napraw trwających dłużej niż 10 dni roboczych?

Odp: Zamawiający wymaga działania zgodnego z udzieloną odpowiedzią do pytania nr 4.

Pytanie 10

Czy Zamawiający oczekuje wsparcia technicznego zabiegów nawigowanych (każdorazowo na żądanie) przez cały okres trwania gwarancji na urządzenie?

Odp: Zamawiający oczekuje.

Pytanie 11

W związku z wymogami dostarczenia oprogramowania DTI do budowania traktów prosimy o przywrócenie wymogów dostarczenia myszki i klawiatury. Precyzyjna obsługa tak zaawansowanego programu dedykowanego do użytku na stacjach planowania a zainstalowanego na nawigacji bez myszki i klawiatury staje się praktycznie niemożliwa (ręce uniesione do góry w trakcie pracy), podobnie jak niemożliwe jest pisanie dokumentów na tablecie/telefonie (bez myszki i klawiatury).

Odp: Zamawiający przywraca wymóg dostarczenia myszki i klawiatury.

Pytanie 12

Czy Zamawiający wymaga aby w przypadku braku możliwość zainstalowanego wymaganego oprogramowania DTI do traktografii na nawigacji z możliwością jego obsługi z użyciem myszki i klawiatury dostarczona została stacja planowania?

Odp: Zamawiający wymaga.

Pytanie 13

W związku z udzielonymi odpowiedziami dopuszczającymi urządzenia o małej pojemności dysku tj. posiadające

512GB zamiast pierwotnie wymaganego dysku 1TB, Zamawiający wymaga od oferenta aby przez cały okres gwarancji archiwizował badania zaplanowane na nawigacji (DTI, przebieg trajektorii biopsji, głębokość pobrania materiału, etc.) na żądanie Zamawiającego na zewnętrznych nośnikach?

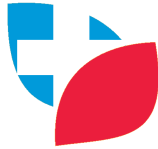

Obowiązek archiwizowania dokumentacji jest wymogiem prawnym, ograniczenie pojemności dysku o 50% do 512GB spowoduje konieczność usuwania danych z nawigacji dwukrotnie częściej niż przy wymogu dysku 1TB. Dyski wypełnione do 80% swojej maksymalnej pojemności stają się mniej wydajne przez co konieczne jest usuwanie wcześniej zapisanych na nich danych zawierających badania pacjentów i przebiegiem operacji.

Odp: *Zamawiający wymaga.*

Pytanie 14

Czy Zamawiający w treści udzielonych wyjaśnień zrezygnował z dostawy nawigowalnego silnika z zestawu narzędzi do operacji mózgu/głowy? Nawigowalny silnik z zainstalowaną ramką referencyjna pozwala na wykonanie otworu trepanacyjnego pod biopsję guza mózgu bez ryzyka późniejszej kolizji igły biopsyjnej z kością czaszki wymagającej poszerzenia otworu trepanacyjnego i lub zmiany trajektorii, co znacznie wydłuża czas zabiegu. (odpowiedz na pytanie 6, z dnia 27.01.2020)

Odp: *Zamawiający nie zrezygnował z dostawy nawigowalnego silnika z zestawu narzędzi do operacji mózgu/głowy*

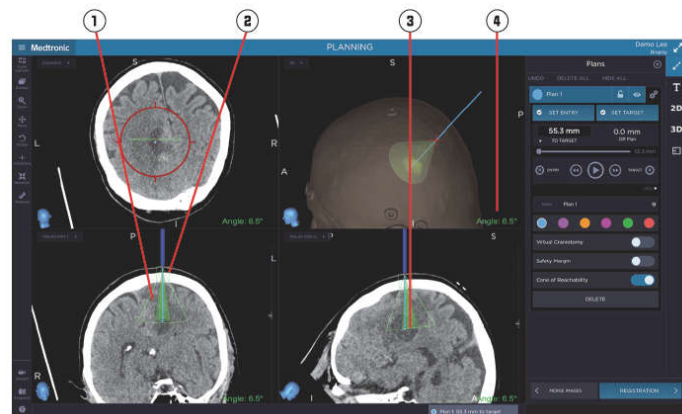

- ① Nakładka stożka dostępności
- ② Linia wywierconego otworu
- ③ Środek stożka dostępności
- ④ Kąt między planem zabiegu chirurgicznego a środkiem stożka dostępności

Pytanie 15

Czy Zamawiający wymaga możliwości (późniejszej) rozbudowy nawigacji o robota do wykonywania biopsji guzów mózgu, który na dzień złożenia oferty jest urządzeniem dopuszczonym do użytku na terenie Unii Europejskiej i posiada certyfikat CE i inne dokumenty dopuszczające jego użycie.



Odp: Zamawiający wymaga.

Pytanie 16

Czy Zamawiający wymaga (późniejszej) możliwości nieodpłatnego użyczenia robota wraz z dostawą materiałów jednorazowych do biopsji guzów mózgu (igieł biopsyjnych) lub jego odpłatnej dzierżawy?

Odp: Zamawiający wymaga.

Pytanie 17

Czy Zamawiający wymaga możliwości rozbudowy nawigacji o oprogramowanie i narzędzia do nawigowanych zabiegów laryngologicznych i chirurgii twarzowo szczękowej?

Odp: Zamawiający wymaga.

Pytanie 18

Czy Zamawiający uzna parametr „Struktura serwisowa gwarantująca realizację wymogów stawianych w SIWZ (pkt. 1.50) za spełniony jeśli oferent przedstawi wykaz serwisów zlokalizowany na terenie Unii Europejskiej a nie Polski?.

Odp: Zamawiający uzna.

Pytanie 19

a) Czy Zamawiający dopuszcza serwis anglojęzyczny/niemieckojęzyczny?

Odp: Zamawiający nie dopuszcza.

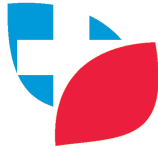

- b) Czy Zamawiający wymaga aby serwisant wykonujący przegląd techniczny lub naprawę urządzenia posługiwał się językiem polskim w stopniu minimum komunikatywnym?

Odp: *Zamawiający wymaga.*

Pytanie 20

Czy Zamawiający uzna parametr „Struktura serwisowa gwarantująca realizację wymogów stawianych w SIWZ (pkt. 1.50) za spełniony jeśli oferent/dystrybutor nie będzie zatrudniał serwisantów uprawnionych do przeprowadzenia napraw i przeglądów technicznych a wszelkie naprawy i przeglądy będą zlecane podmiotom trzecim?

Odp: *Zamawiający uzna.*

Pytanie 21

Czy Zamawiający w celu potwierdzenia spełnienia struktury serwisowej gwarantującej właściwą realizację warunków umowy, oczekuje złożenia referencji z innych ośrodków posiadających zaoferowaną neuronawigację neuchirurgiczną potwierdzających prawidłowe funkcjonowanie struktury serwisowej oferenta.

Odp: *Zamawiający wymaga złożenia referencji z innych ośrodków posiadających zaoferowaną neuronawigację neuchirurgiczną potwierdzających prawidłowe funkcjonowanie struktury serwisowej oferenta.*

Pytanie 22

Czy Zamawiający wymaga aby zaoferowane urządzenie wyposażone było w ekrany dotykowe oraz mysz i klawiaturę umożliwiającą swobodny i nieskrępowany dostęp do wszystkich funkcjonalności systemu w tym obsługi programu DTI do traktografii za pomocą myszki i klawiatury oraz za pomocą ekranów dotykowych.

Odp: *Zamawiający wymaga.*

Pytanie 23

Czy Zamawiający posiada kompatybilną z dopuszczonym odpowiedzią na pytanie nr 8 z dnia 27 stycznia ramę Mayfielda? Jeśli tak to jaką/jakiego producenta?

Odp: *Zamawiający posiada.*

Pytanie 24

Czy Zamawiający wymaga dostarczenia ramy Mayfielda kompatybilnej z dopuszczonym odpowiedzią na pytanie nr 8 z dnia 27 stycznia rozwiązaniem „biopsji bezramowej opartej na systemie ramienia mocowanego do ramy Mayfield”.

Odp: *Zamawiający wymaga.*